

国外重要新闻

美国 10 月 Markit 制造业采购经理指数高於预期：美国联储局议息后宣布减息 0.25 厘，但会后声明暗示将暂停减息。联储局主席鲍威尔在议息会后向记者表示，现时的货币政策立场「似乎维持恰当」，暗示未来或不会进一步减息。鲍威尔称，他最近几个月曾经提及的利率「中期调整」，可能已经结束。联储局会后声明放弃以往提到「在需要时采取行动维持经济增长」的字眼，只是表示「在评估未来利率路径的时候，会继续监察所得的经济数据」。市场揣测，局方暗示未来不会进一步减息。

美国 10 月非农新增职位 12.8 万个：美国劳工部公布，10 月非农业新增职位 12.8 万个，高于市场预期增加 8.9 万个；失业率为 3.6%，符合预期。另外，美国 10 月私人部门职位增加 13.1 万个，高于市场预期增加 8 万个；政府部门职位则减少 3000 个；制造业职位减少 3.6 万个，预期减少 5 万个。期内，每周平均工时 34.4 小时，符合预期；平均时薪按月增长 0.2%，预期为增长 0.3%。

欧元区第三季 GDP 按季增 0.2%：欧盟统计局公布，欧元区第三季国内生产总值初值按季增长 0.2%，高于预期增长 0.1%；按年增长 1.1%，符合预期。另外，欧元区 10 月消费物价调和指数初值按年上升 0.7%，符合预期；扣除食品和能源的 HICP 初值按年升 1.2%，预期为上升 1.1%。

国内及香港重要新闻

社科院降内地今年经济增长预测至 6.2%：环球中国社科院发布《经济蓝皮书》，指外部冲击引起经济增长预期下调，预计 2019 年下半年中国经济增速为 6.1%，全年经济增速为 6.2%，较该院 5 月底时预期的 6.4%，下调 0.2 个百分点。报告又认为，今年中国的城市化率将突破 60%。由城市人口集聚推动的服务业和消费比重不断上升，城市化正在成为中国发展的新引擎。为了保持可持续的城市化，需要打破原有路径依赖，以制度完善和深化改革为依托，增强经济体制韧性，提升资源分配效率。

人民银行 10 月开展 SLF 操作 600 亿：人民银行公布数据显示，10 月开展常备借贷便利(SLF)操作共 600.9 亿元，较 9 月的 611 亿元略减；其中 7 天 28 亿元，一个月 572.9 亿元，期末 SLF 余额 575.9 亿元。人行 10 月对国家开发银行、中国进出口银行、中国农业发展银行净增加抵押补充贷款(PSL)750 亿元，期末 PSL 余额为 3.59 万亿元。为维护银行体系流动性合理充裕，结合金融机构流动性需求，10 月开展中期借贷便利(MLF)操作共 2000 亿元，期限一年，利率为 3.3 厘；期末中期借贷便利余额为 3.36 万亿元。

香港人民币存款减少 3.2%：香港金管局公布，9 月底人民币存款 6234 亿元，按月减少 3.2%。跨境贸易结算的人民币汇款总额 4582 亿元，较 8 月减少 391 亿元。9 月份认可机构的存款总额按月微跌 0.3%。其中港元存款增加 0.6%，外币存款总额减少 1.2%。

将公布的全球经济指标

时间	指标内容	前值	预测值
04-11-2019	美国 9 月耐用品订单月率终值	-1.1%	-1.1%
05-11-2019	澳大利亚 11 月央行利率决议	0.75%	0.75%
05-11-2019	美国 10 月 ISM 非制造业指数	52.6	-
05-11-2019	美国 9 月贸易帐	-550 亿美元	-525 亿美元
05-11-2019	英国 10 月综合采购经理人指数	49.3	49.4
06-11-2019	新西兰第三季度失业率	3.9%	4.1%
06-11-2019	德国 9 月工厂订单年率 (未季调)	-6.5%	-6.3%
06-11-2019	欧元区 9 月零售销售年率	2.7%	2.4%
06-11-2019	美国上周 EIA 原油库存变化	570.2 万桶	80 万桶
07-11-2019	英国 11 月央行利率决议	0.75%	0.75%
07-11-2019	英国 11 月央行资产购买规模	4350 亿英镑	4350 亿英镑
07-11-2019	美国上周初请失业金人数	21.8 万	21.5 万
08-11-2019	中国 10 月贸易帐 (按美元计)	2751.5 亿人民币	2884.0 亿人民币
08-11-2019	中国 10 月实际外商直接投资年率	3.8%	-
08-11-2019	加拿大 10 月失业率	5.5%	5.5%
08-11-2019	美国 11 月密歇根大学消费者信心指数初值	95.5	95.5
09-11-2019	中国 10 月新增人民币贷款 (11 月 9 日-11 月 15 日)	16900 亿人民币	8000 亿人民币

新发行的美元债 (28-10-2019 至 01-11-2019)

发行人名称	定价日	货币	发行量	到期日	票息(%)	发行收益 率	国际债券评级			发行人国际评级			超额
							穆迪	标普	惠誉	穆迪	标普	惠誉	
建业地产	31/10/2019	USD	200MM	7/11/2023	7.900	7.900	-	-	BB-	Ba3	B+	BB-	-
太平洋航运	31/10/2019	USD	175MM	10/12/2025	3.000	-	-	-	-	-	-	-	-
常德市经济建设投资集团有限公司	31/10/2019	USD	100MM	15/8/2022	6.600	-	-	-	-	Ba1	-	-	-
HPHT Finance 19 Ltd	31/10/2019	USD	500MM	5/11/2024	2.875	2.953	Baa1	A-	-	-	-	-	-
正荣地产	30/10/2019	USD	300MM	6/5/2023	9.150	9.150	B2	-	B+	B1	B	B+	-
融创中国	29/10/2019	USD	650MM	1/2/2024	7.500	7.750	B1	B+	BB	Ba3	BB-	BB	-
旭辉控股集团	29/10/2019	USD	400MM	7/11/2024	6.450	6.450	-	BB-	BBe	Ba3	BB	BB	-
建业地产	31/10/2019	USD	200MM	7/11/2023	7.900	7.900	-	-	BB-	Ba3	B+	BB-	-
太平洋航运	31/10/2019	USD	175MM	10/12/2025	3.000	-	-	-	-	-	-	-	-
常德市经济建设投资集团有限公司	31/10/2019	USD	100MM	15/8/2022	6.600	-	-	-	-	Ba1	-	-	-
HPHT Finance 19 Ltd	31/10/2019	USD	500MM	5/11/2024	2.875	2.953	Baa1	A-	-	-	-	-	-
正荣地产	30/10/2019	USD	300MM	6/5/2023	9.150	9.150	B2	-	B+	B1	B	B+	-
融创中国	29/10/2019	USD	650MM	1/2/2024	7.500	7.750	B1	B+	BB	Ba3	BB-	BB	-
旭辉控股集团	29/10/2019	USD	400MM	7/11/2024	6.450	6.450	-	BB-	BBe	Ba3	BB	BB	-
建业地产	31/10/2019	USD	200MM	7/11/2023	7.900	7.900	-	-	BB-	Ba3	B+	BB-	-
太平洋航运	31/10/2019	USD	175MM	10/12/2025	3.000	-	-	-	-	-	-	-	-

部分中资美元债券买价收益率 (01/11/2019)

债券	名称	信用评级	剩余期限	规模	本周买 价收益 率(%)	当周收 益率变 动(bp)	二周收 益率变 动(bp)
		(Moody/S&P)	(年)	(亿)			
房地产							
GRNLGR 5.9 02/12/23	绿地全球投资	Ba2/-	3.3	3.0	5.774	-14	-22
GRNLHK 6 07/17/21	绿地香港	Ba3/B+	1.7	3.0	5.310	-12	-6
MINMET 7 PERP	五矿地产	NR/NR	永续	2.0	5.065	-26	-36
POLHON 5.2 04/10/21	保利置业集团	NR/NR	1.4	5.0	4.119	-1	-20
CRHZCH 6 02/27/24	华润置地	Baa1/BBB+	4.3	7.0	2.694	-9	-3
VNKRLE 4.15 04/18/23	万科地产(香港)有限公司	Baa2/BBB	3.4	9.7	3.046	-7	-3
MOLAND 15.5 07/02/20	当代置业	B3/NR	0.7	3.5	12.673	-24	-35
城投							
CQNANA 4.5 08/17/26	重庆市南岸区城市建设	NR/BBB+	6.8	2.0	4.589	7	-4
SXXXFX 5.75 12/05/19	陕西省西咸新区沣西新城开发建设	NR/NR	0.1	1.2	3.071	1	4
TRTHK 2.875 05/13/21	天津轨道交通集团	Baa1/NR	1.5	3.0	3.431	-9	-8
GSHIAV 3 11/18/19	甘肃省公路航空旅游	NR/BBB-	0.0	5.0	3.075	-32	12
BEIPRO 9 08/16/20	北京建设	NR/NR	0.8	2.5	9.052	0	-4
SHLGED 4.625 09/05/21	上海临港	Baa1/BBB+	1.8	3.0	3.103	-3	-12
金融类							
ICBCIL 2.75 05/19/21	工银租赁	NR/A-	1.5	5.0	2.684	-8	-3
HAISEC 3.5 4/21/20	海通国际	NR/BBB	0.5	6.7	2.698	-8	-3
CITLTD 2.8 12/14/21	中信股份	A3/A-	2.1	5.0	2.762	-5	0
HRINTH 3.75 11/19/20	华融	Baa1/BBB+	1.0	5.0	2.847	-7	-7
CICCHK 3.375 5/3/22	中金香港	NR/BBB+	2.5	3.0	2.785	-7	-1
CHIYBK 5.25 PERP	集友银行	Baa1/-	永续	2.5	9.662	3	8
CHINAM 4.4 PERP	招商银行	Ba1/-	永续	10.0	4.485	-2	-5
其他							
JD 3.125 4/29/21	京东	Baa3/BBB-	1.5	5.0	2.712	-10	-4
TENCENT 2.875 2/11/20	腾讯控股	A2/A+	0.3	11.0	2.150	-6	-6
LENOVO 3.875 3/16/22	联想集团	NR/NR	2.4	5.0	3.869	-9	-4
SANYPH 6 1/23/20	海航集团国际	NR/NR	0.2	2.0	143.500	1189	4607
FOUIHK 6.25 10/17/20	北大方正	NR/NR	0.9	4.9	40.362	1356	1356
TSINGH 6 12/10/20	清华紫光	NR/NR	1.1	4.5	11.676	510	526
GUANGH 7.875 3/30/20	新疆广汇实业投资	B3/B-	0.4	3.0	27.239	674	463

主要债券市场回报列表

	01/11/2019	升跌	一周变动	1 个月	3 个月	6 个月	年初至今
美国政府债券回报							
美国 1 年期孳息率	1.518	-0.068	-7 bps	-18 bps	-38 bps	-86 bps	-108 bps
美国 3 年期孳息率	1.544	-0.070	-7 bps	5 bps	-14 bps	-73 bps	-91 bps
美国 5 年期孳息率	1.542	-0.077	-8 bps	5 bps	-14 bps	-76 bps	-97 bps
美国 7 年期孳息率	1.627	-0.078	-8 bps	6 bps	-14 bps	-77 bps	-96 bps
美国 10 年期孳息率	1.710	-0.084	-8 bps	8 bps	-18 bps	-79 bps	-97 bps
美元指数	97.239	-0.592	-0.61%	-1.91%	-1.15%	-0.46%	1.11%
亚洲美元债券回报							
亚洲美元债券回报指数	131.535	0.362	0.28%	0.23%	1.55%	5.47%	10.57%
中国美元债券回报指数	130.776	0.363	0.28%	0.28%	1.36%	4.74%	9.48%
美元 10 年期孳息率	1.710	-0.084	-8 bps	8 bps	-18 bps	-79 bps	-97 bps
中资企业债券回报							
中资企业高收益 美元债券回报指数	137.613	-0.043	-0.03%	0.67%	1.50%	1.91%	4.70%
中资企业有投资级 美元债券回报指数	128.766	-0.225	-0.17%	0.30%	1.07%	2.58%	5.35%
主要行业亚洲美元债券收益率							
亚洲工业美元 债券收益率	4.960	0.030	-1 bps	-1 bps	10 bps	-28 bps	-136 bps
亚洲金融公司 美元债券收益率	3.120	-0.090	-9 bps	-1 bps	-15 bps	-64 bps	-112 bps
亚洲房地产公司 美元债券收益率	6.700	-0.030	-3 bps	-34 bps	14 bps	0 bps	-203 bps
亚洲公路基建公司 美元债券收益率	3.910	-0.030	-3 bps	1 bps	-18 bps	-72 bps	-150 bps

主要债券市场回报历史走势图

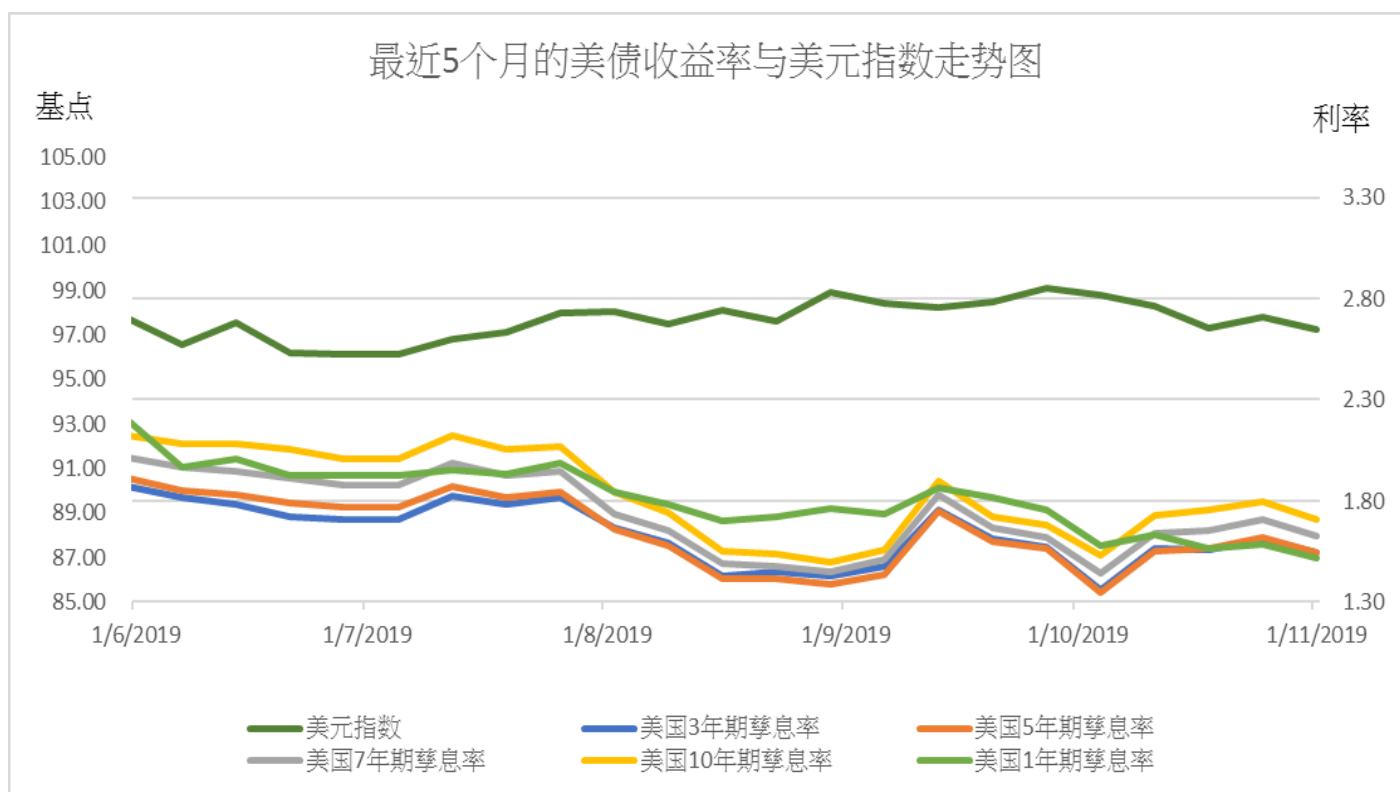
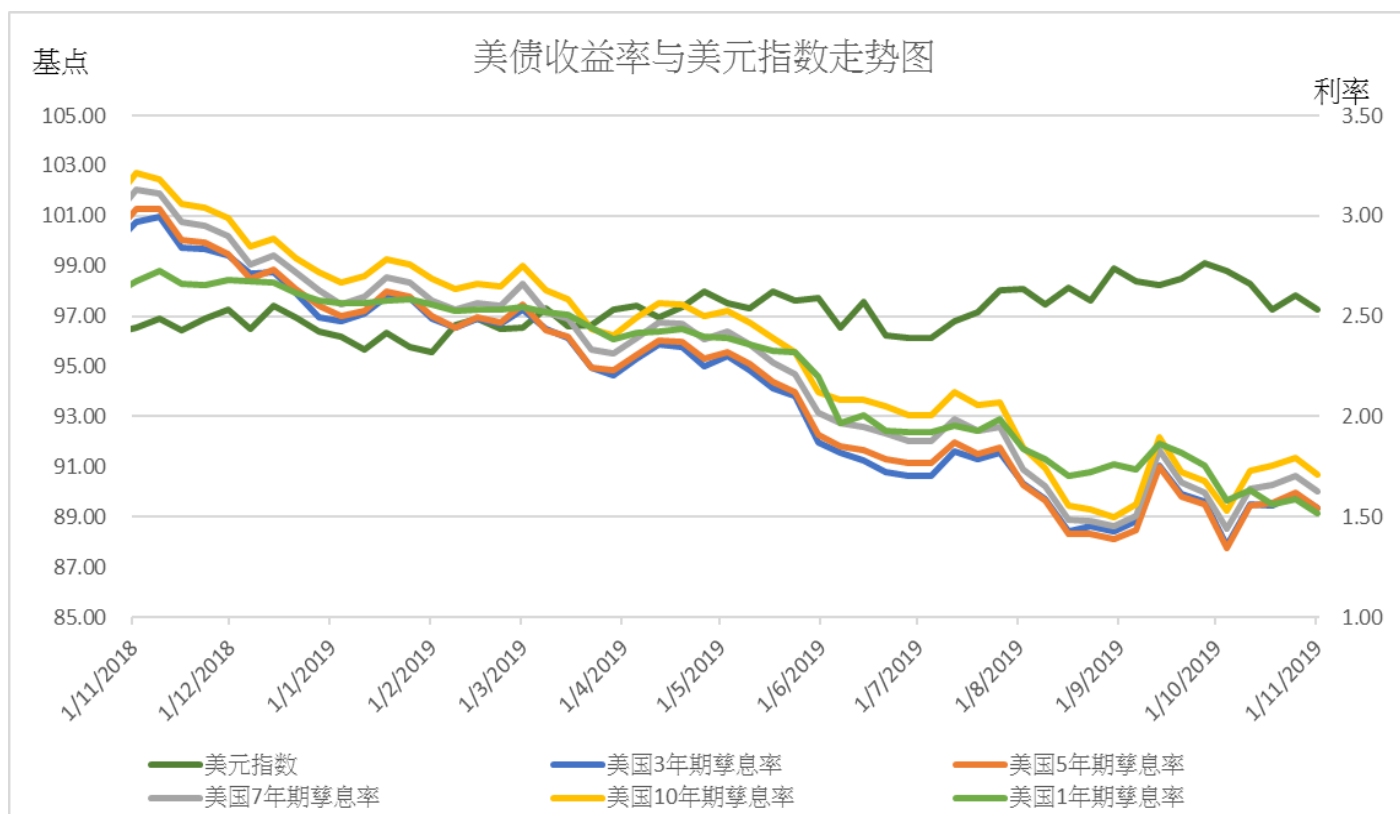

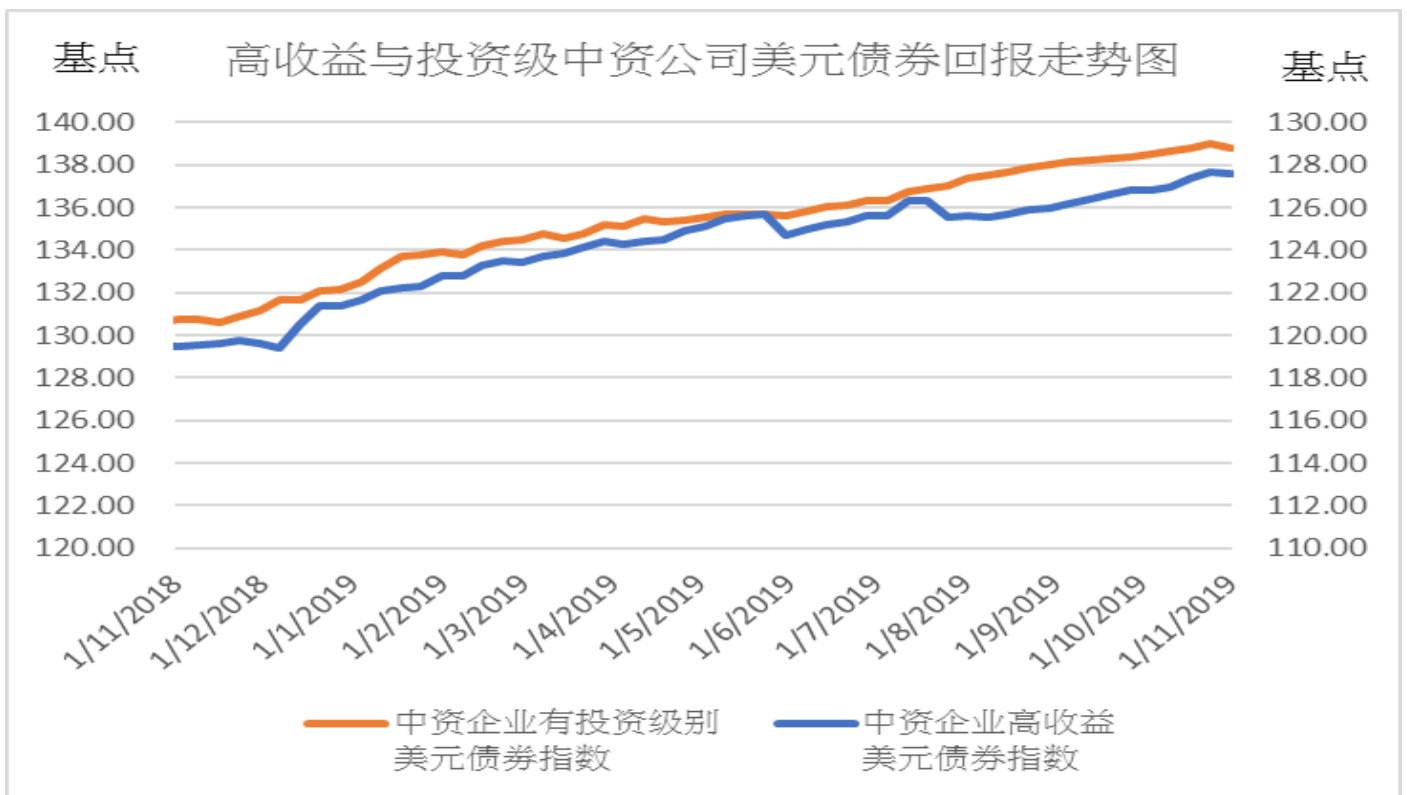
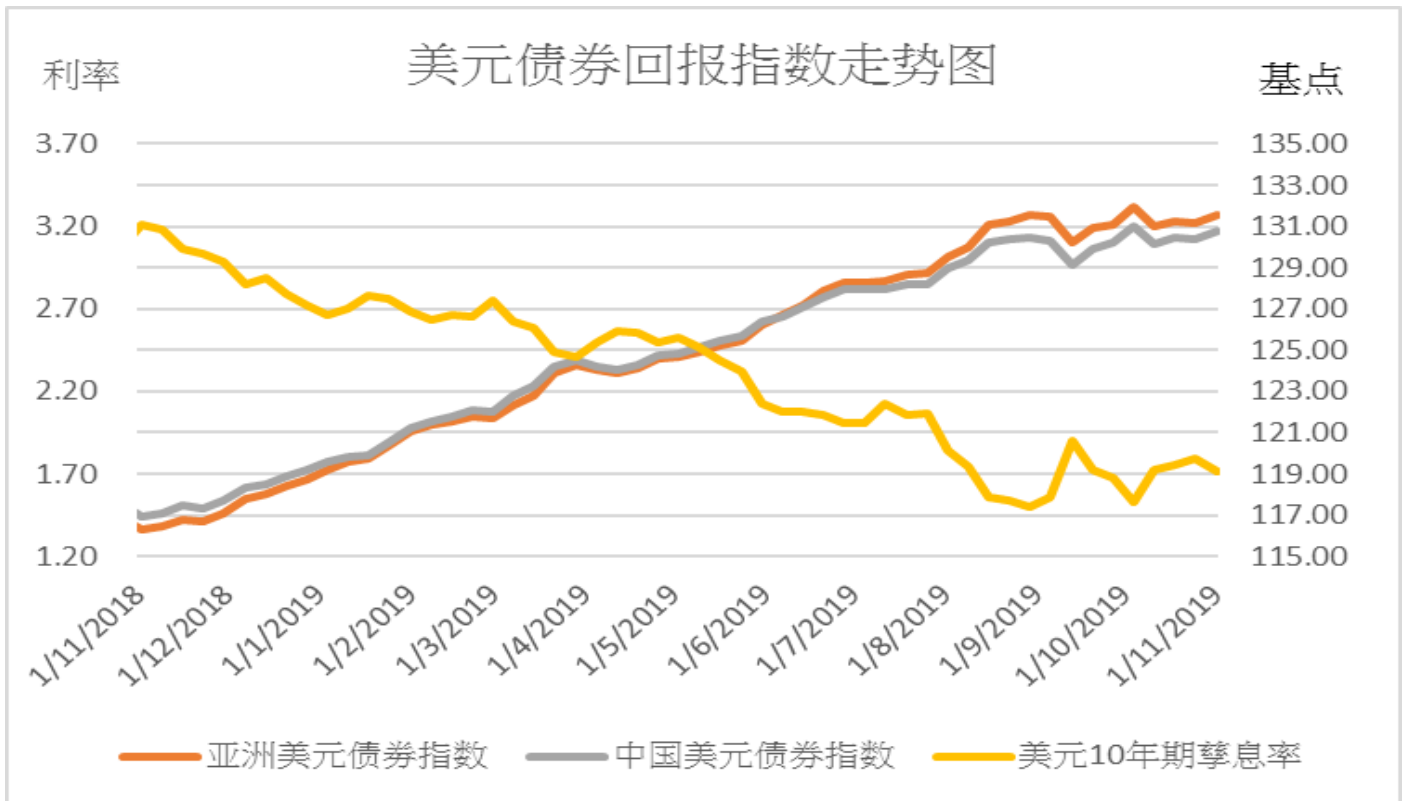

亚洲行业债券利率走势图

利率

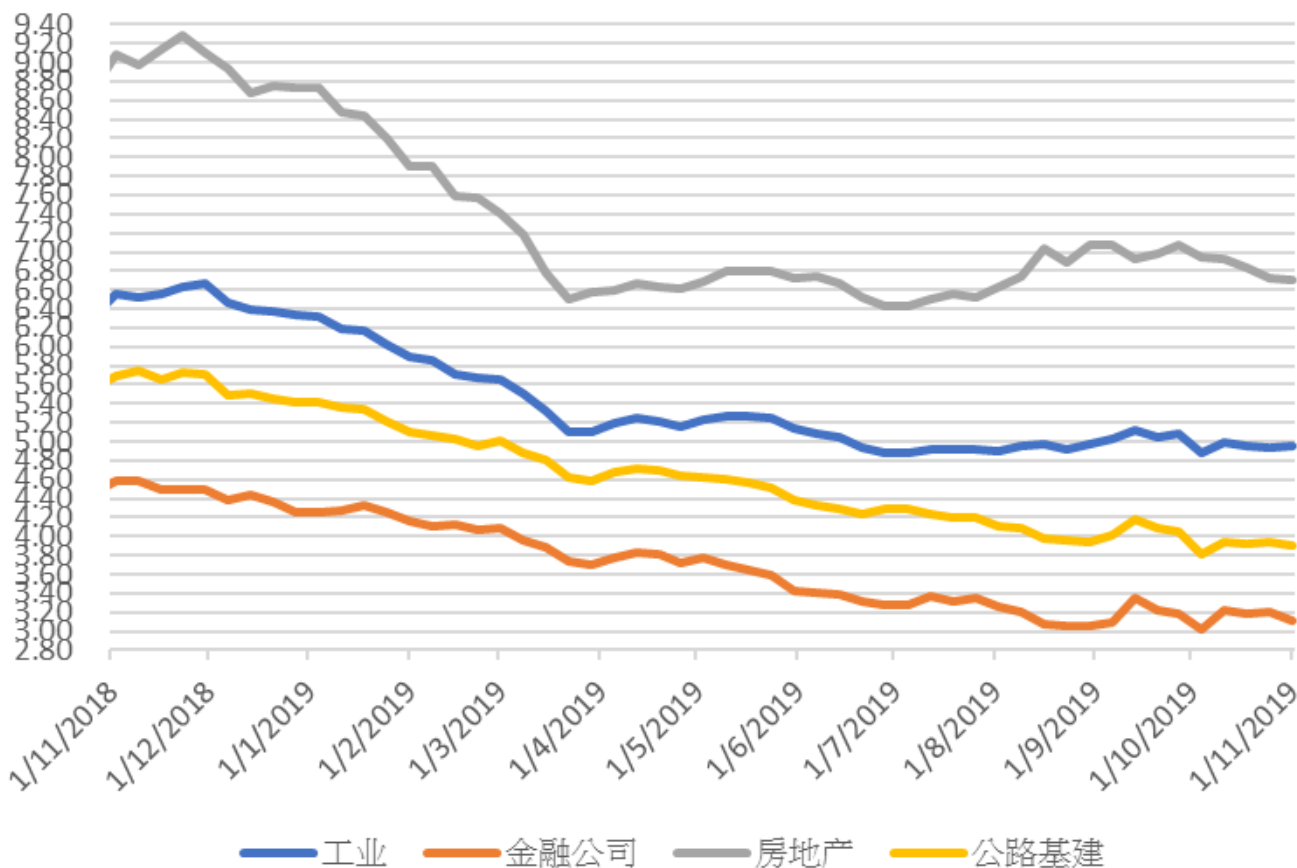

免责声明

上述资料均由中国诚通（香港）资产管理有限公司提供作参考，此报告并不存有招揽任何投资业务的企图。资料所包含的意见、预测及其它均为从相信为准确的来源搜集，中国诚通（香港）资产管理有限公司对任何因信赖或参考有关内容所导致的损失，概不负责。中国诚通（香港）资产管理有限公司随时可能替报告内容所述及的公司提供投资、顾问、融资或其他服务，或买卖（不论是否以委托人身份），及拥有报告中所述及公司的证券；而中国诚通（香港）资产管理有限公司的员工、分析员或董事亦可能为报告内容所述及的公司董事。客户不得以任何方式将任何此述资料分发予他人。