

国外重要新闻

美国正式对 2,000 亿美元中国商品征收 25%关税： 美国政府于 2019 年 5 月 10 日当地时间 12 时 01 分宣布，将会正式对 2000 亿美元中国商品加征关税，税率由 10%，上调至 25%。美国海关及边境保卫局发言人指出，受影响货物种类超过 5,700 种，在午夜之前离开中国港口和机场的受影响货物，将可按原来的 10%税率征税。

美国最终需求生产物价指数符预期，消费者物价指数逊预期： 美国 4 月最终需求生产物价指数按月上升 0.2%，符合市场预期，3 月为上升 0.6%；按年则上升 2.2%，稍逊预期的上升 2.3%。期内，扣除食品、能源和贸易的最终需求 PPI 按月上升 0.4%，按年上升 2.2%。美国 4 月消费者物价指数按月上涨 0.3%，稍逊市场预期的 0.4%；按年计则上涨 2%，市场预估为上涨 2.1%。

新西兰央行减息 0.25 厘： 新西兰央行将指标利率由 1.75 厘下调至 1.5 厘，符合预期。央行表示，减息是支持就业和实现 CPI 目标的必要举措，下调利率有助于形成更加均衡的利率前景。全球经济增速放缓导致对新西兰商品服务需求的下降。央行将截至 2020 年 6 月的一年期 CPI 预期由 2%下调至 1.7%。目前预计通胀在 2021 年二季度达到 2%，此前预期为 2020 年四季度。

国内及香港重要新闻

中国 4 月社融增量 1.36 万亿： 人民银行公布，4 月份社会融资规模增量 1.36 万亿元人民币，比上年同期少 4080 亿元人民币，低于市场预期的 1.65 万亿元人民币。4 月底，社会融资规模存量 209.68 万亿元人民币，按年增长 10.4%。其中，对实体经济发放的人民币贷款余额 141.85 万亿元，按年增长 13.5%；对实体经济发放的外币贷款折合人民币余额 2.15 万亿元，按年下降 13.3%。

中国下月起对 600 亿美元部分美国货提高关税： 经党中央、国务院批准，国务院关税税则委员会决定，自 6 月 1 日起，对已实施加征关税的 600 亿美元清单美国商品中的部分，提高加征关税税率，分别实施 25%、20%或 10%加征关税。对之前加征 5%关税的税目商品，仍继续加征 5%关税。

香港 4 月外汇储备资产减 16 亿美元： 香港金管局公布，本港 4 月底的官方外汇储备资产 4364 亿美元，较 3 月底的 4380 亿美元，减少 16 亿美元。连同未交收外汇合约在内，本港 4 月底外汇储备资产 4292 亿美元，按月减少 3 亿美元。为数 4364 亿美元的外汇储备资产总额，相当于香港流通货币约 7 倍，或港元货币供应 M3 约 46%。

将公布的全球经济指标

时间	指标内容	前值	预测值
14-05-2019	中国 4 月实际使用外资(FDI)同比	8%	-
14-05-2019	德国 4 月 CPI 环比终值	1%	1%
14-05-2019	英国 3 月三个月 ILO 失业率	3.9%	3.9%
14-05-2019	英国 4 月失业金申请人数变动(万人)	2.26	-
14-05-2019	美国 4 月进口价格指数同比	0.1%	0.3%
15-05-2019	中国 1 至 4 月社会消费品零售总额同比	8.3%	8.4%
15-05-2019	中国 1 至 4 月规模以上工业增加值同比	6.5%	6.5%
15-05-2019	中国 1 至 4 月城镇固定资产投资同比	6.3%	6.4%
15-05-2019	德国一季度季调后 GDP 季环比初值	0%	0.4%
15-05-2019	法国 4 月调和 CPI 环比终值	0.3%	0.3%
15-05-2019	欧元区一季度 GDP 季环比初值	0.4%	0.4%
15-05-2019	美国 4 月零售销售环比	1.7%	0.2%
15-05-2019	美国 5 月 10 日当周 EIA 原油库存变动(万桶)	-396.3	-120
16-05-2019	美国 3 月长期资本净流入(亿美元)	519	-
16-05-2019	美国 5 月 11 日当周首次申请失业救济人数(万人)	22.8	22
16-05-2019	美国 4 月营建许可(万户)	126.9	128.9
16-05-2019	美国 4 月新屋开工(万户)	113.9	120.9
17-05-2019	欧元区 4 月调和 CPI 同比终值	1.4%	1.7%
17-05-2019	美国 5 月密歇根大学消费者信心指数初值	97.2	97.1

新发行的美元债 (06-05-2019 至 10-05-2019)

发行人名称	定价日	货币	发行量	到期日	票息(%)	发行收益率	国际债券评级			超额
							穆迪	标普	惠誉	
中国银行/香港	10/5/2019	USD	100MM	17/5/2021	2.900	-	-	-	-	-
兖矿集团(开曼)有限公司	9/5/2019	USD	500MM	30/1/2022	6.000	5.500	-	-	-	-
中国工商银行/新加坡	9/5/2019	USD	200MM	17/5/2021	2.500	-	-	-	-	-
海通国际	9/5/2019	USD	97.5MM	21/5/2020	3.300	-	-	-	-	-
海通国际	9/5/2019	USD	50MM	14/5/2020	3.300	-	-	-	-	-
建信租赁开曼 1 有限公司	8/5/2019	USD	200MM	16/5/2029	3.875	3.996	-	A	A	-
建信租赁开曼 1 有限公司	8/5/2019	USD	500MM	16/5/2024	3.500	3.550	-	A	A	-
神州租车	7/5/2019	USD	372.3MM	10/5/2022	8.875	8.875	B1	BB-	-	-
中国工商银行悉尼分行	6/5/2019	USD	986M	13/8/2024	3.000	-	-	-	-	-

部分中资美元债券买价收益率（10/05/2019）

债券	名称	信用评级	剩余期限	规模	本周买价收益	当周收益率变动	二周收益率变动
		(Moody/S&P)	(年)	(亿)	率(%)	动(bp)	动(bp)
房地产							
GRNLGR 5.9 02/12/23	绿地全球投资	Ba2/-	3.7	3.0	6.721	10	0
GRNLHK 3.875 07/28/19	绿地香港	Ba3/B+	0.2	4.5	6.228	47	40
MINMET 7 PERP	五矿地产	NR/NR	永续	2.0	6.134	-15	-16
POLHON 5.2 04/10/21	保利置业集团	NR/NR	1.9	5.0	4.873	8	3
CRHZCH 6 02/27/24	华润置地	Baa1/BBB+	4.8	7.0	3.357	-6	-5
VNKRLE 4.5 06/04/19	万科地产(香港)有限公司	Baa2/BBB	0.1	4.0	4.046	0	0
MOLAND 6.875 10/20/19	当代置业	B2/NR	0.4	5.0	6.844	28	35
城投							
CQNANA 4.5 08/17/26	重庆市南岸区城市建设	NR/BBB+	7.3	2.0	5.725	2	-8
SXXXFX 5.75 12/05/19	陕西省西咸新区沣西新城开发建设	NR/NR	0.6	1.2	3.729	-4	-6
TJNCON 2.75 06/15/19	天津城市基础设施建设	NR/NR	0.1	5.0	1.761	-25	-30
GSHIAV 3 11/18/19	甘肃省公路航空旅游	NR/BBB-	0.5	5.0	3.936	-1	-4
HERINT 5.95 01/13/20	山东高速	NR/NR	0.7	6.0	4.547	11	17
BEIPRO 9 08/16/20	北京建设	NR/NR	1.3	2.5	7.706	-4	20
SHLGED 4.625 09/05/21	上海临港	Baa1/BBB+	2.3	3.0	3.982	1	-2
金融类							
ICBCIL 2.75 05/19/21	工银租赁	NR/A-	2.0	5.0	3.349	-7	-1
HAISEC 3.5 4/21/20	海通国际	NR/BBB	0.9	6.7	3.426	-5	-3
CITLTD 2.8 12/14/21	中信股份	A3/A-	2.6	5.0	3.428	-8	-2
HRAM 3.75 11/19/20	华融	Baa1/BBB+	1.5	5.0	3.508	-3	0
CICCHK 2.75 5/18/19	中金香港	NR/BBB+	0.0	5.0	1.959	-81	-99
CHIBK 5.25 PERP	集友银行	Baa1/-	永续	2.5	9.187	2	-19
CHINAM 4.4 PERP	招商银行	Ba1/-	永续	10.0	4.902	-5	-5
其他							
JD 3.125 4/29/21	京东	Baa3/BBB-	2.0	5.0	3.343	-6	0
TENCENT 2.875 2/11/20	腾讯控股	A2/A+	0.7	11.0	2.758	15	5
LENOVO 3.875 3/16/22	联想集团	NR/NR	2.8	5.0	4.174	-12	-13
SANYPH 6 1/23/20	海航集团国际	NR/NR	0.7	2.0	21.366	835	851
FOUIHK 6.25 10/17/20	北大方正	NR/NR	1.4	4.9	7.563	125	123
TSINGH 6 12/10/20	清华紫光	NR/NR	1.6	4.5	5.608	16	16
GUANGH 7.875 3/30/20	新疆广汇实业投资	B3/B-	0.9	3.0	9.882	30	-2

主要债券市场回报列表

	10/5/2019	升降	一周变动	1 个月	3 个月	6 个月	年初至今
美国政府债券回报							
美国 1 年期孳息率	2.362	-0.030	-3 bps	-4 bps	-16 bps	-36 bps	-23 bps
美国 3 年期孳息率	2.231	-0.069	-7 bps	-4 bps	-21 bps	-76 bps	-23 bps
美国 5 年期孳息率	2.263	-0.060	-6 bps	-1 bps	-18 bps	-77 bps	-25 bps
美国 7 年期孳息率	2.358	-0.066	-7 bps	-1 bps	-17 bps	-76 bps	-23 bps
美国 10 年期孳息率	2.467	-0.058	-6 bps	0 bps	-17 bps	-71 bps	-22 bps
美元指数	97.330	-0.190	-0.19%	0.40%	0.72%	0.44%	1.20%
亚洲美元债券回报							
亚洲美元债券回报指数	124.900	0.232	0.19%	0.59%	2.92%	7.26%	4.99%
中国美元债券回报指数	125.153	0.287	0.23%	0.63%	2.95%	6.90%	4.77%
美元 10 年期孳息率	2.467	-0.058	-6 bps	0 bps	-17 bps	-71 bps	-22 bps
中资企业债券回报							
中资企业高收益美元债券回报指数	135.459	0.349	0.26%	0.74%	1.99%	4.55%	3.06%
中资企业有投资级别美元债券回报指数	125.698	0.164	0.13%	0.26%	1.54%	4.08%	2.84%
主要行业亚洲美元债券收益率							
亚洲工业美元债券收益率	5.270	0.030	8 bps	8 bps	-58 bps	-126 bps	-105 bps
亚洲金融公司美元债券收益率	3.710	-0.060	-6 bps	-5 bps	-40 bps	-88 bps	-53 bps
亚洲房地产公司美元债券收益率	6.790	0.110	11 bps	16 bps	-112 bps	-219 bps	-194 bps
亚洲公路基建公司美元债券收益率	4.600	-0.030	-3 bps	-5 bps	-46 bps	-114 bps	-81 bps

主要债券市场回报历史走势图

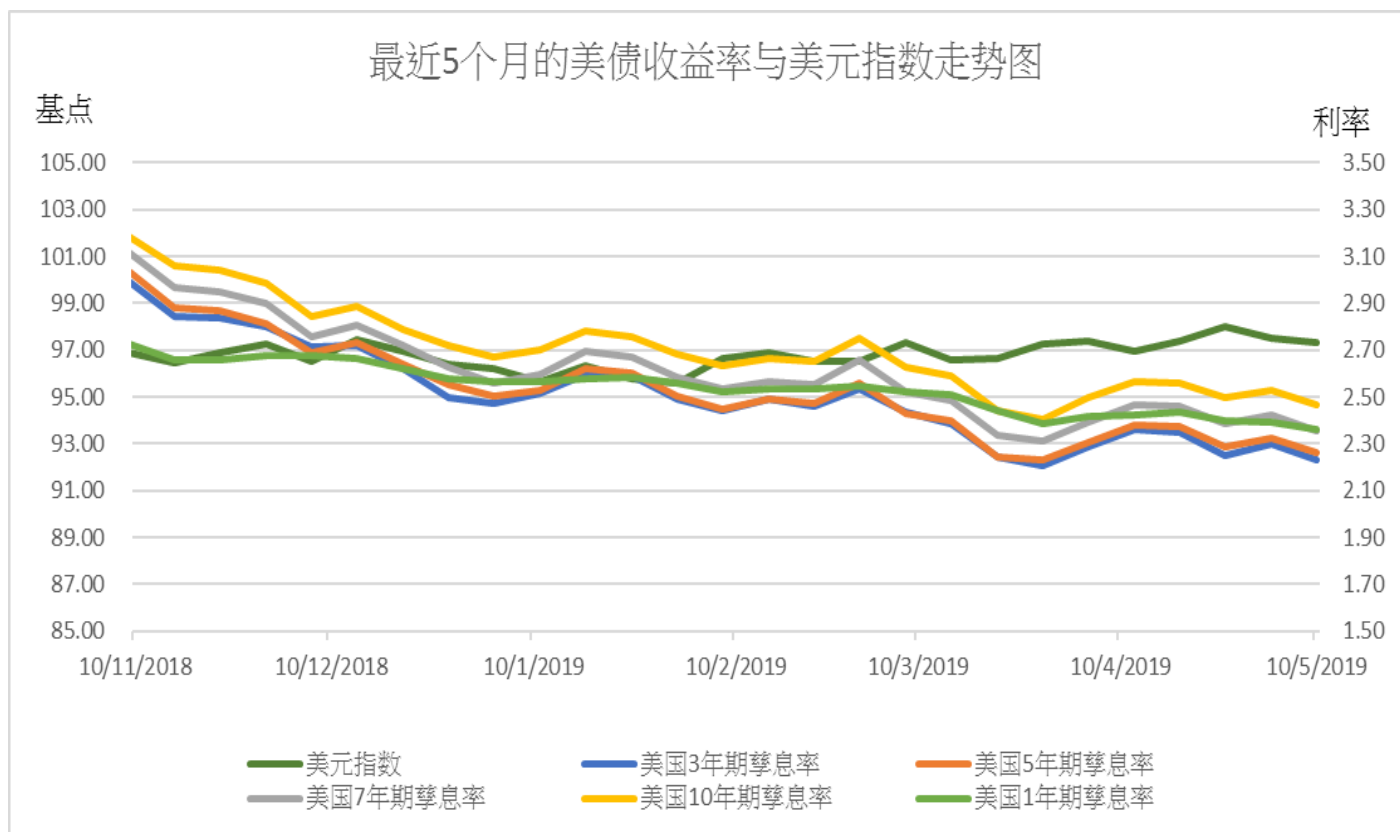
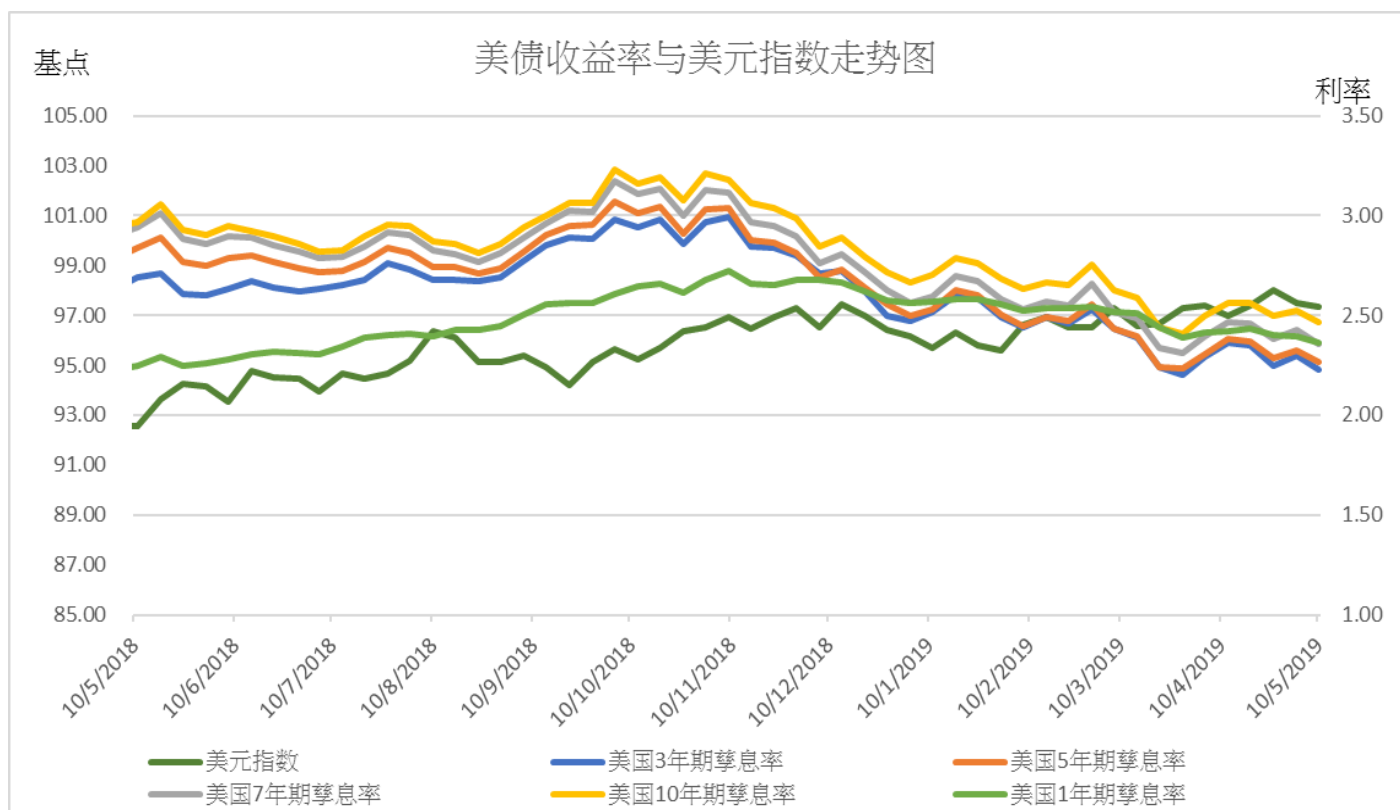

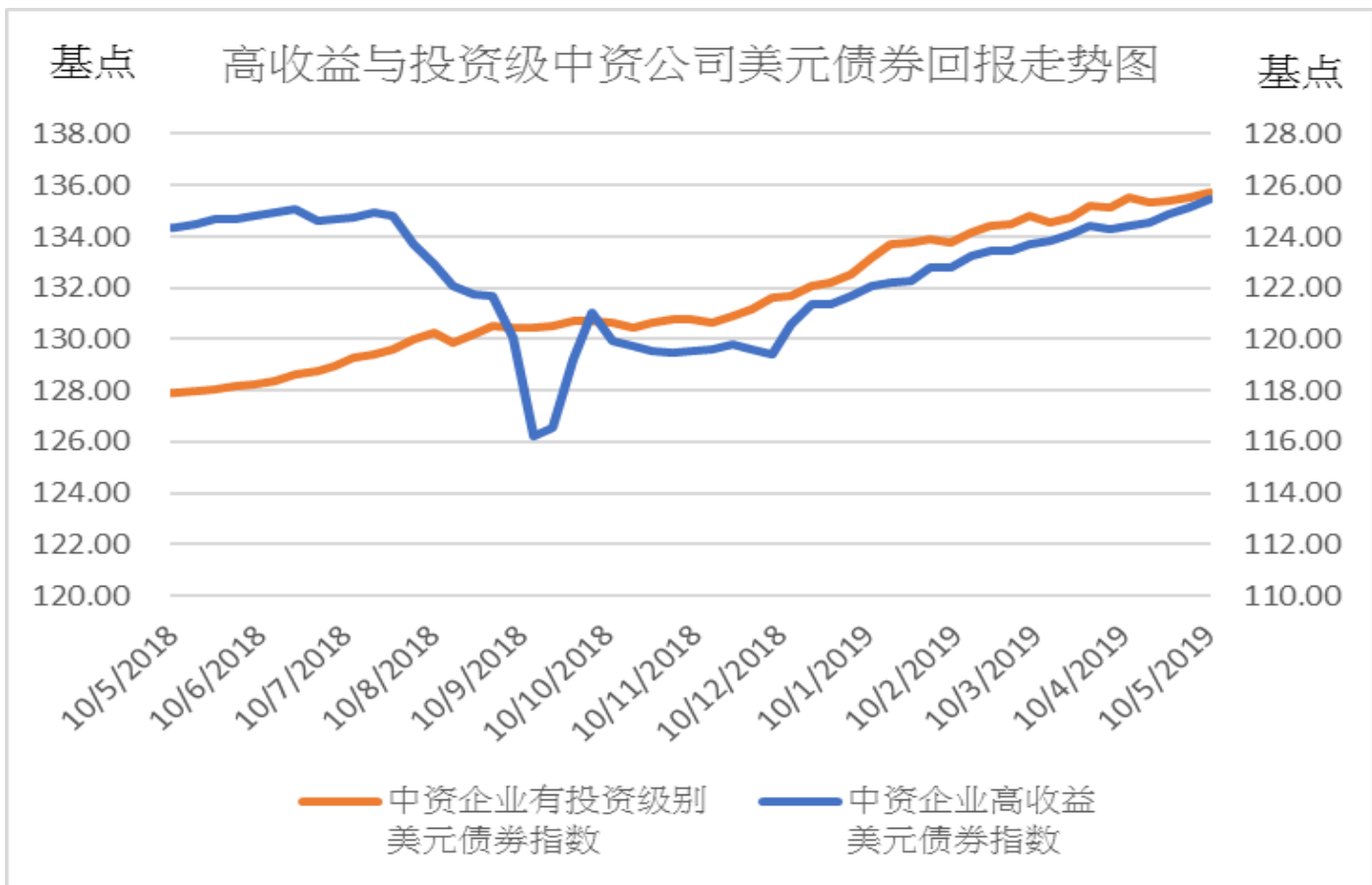
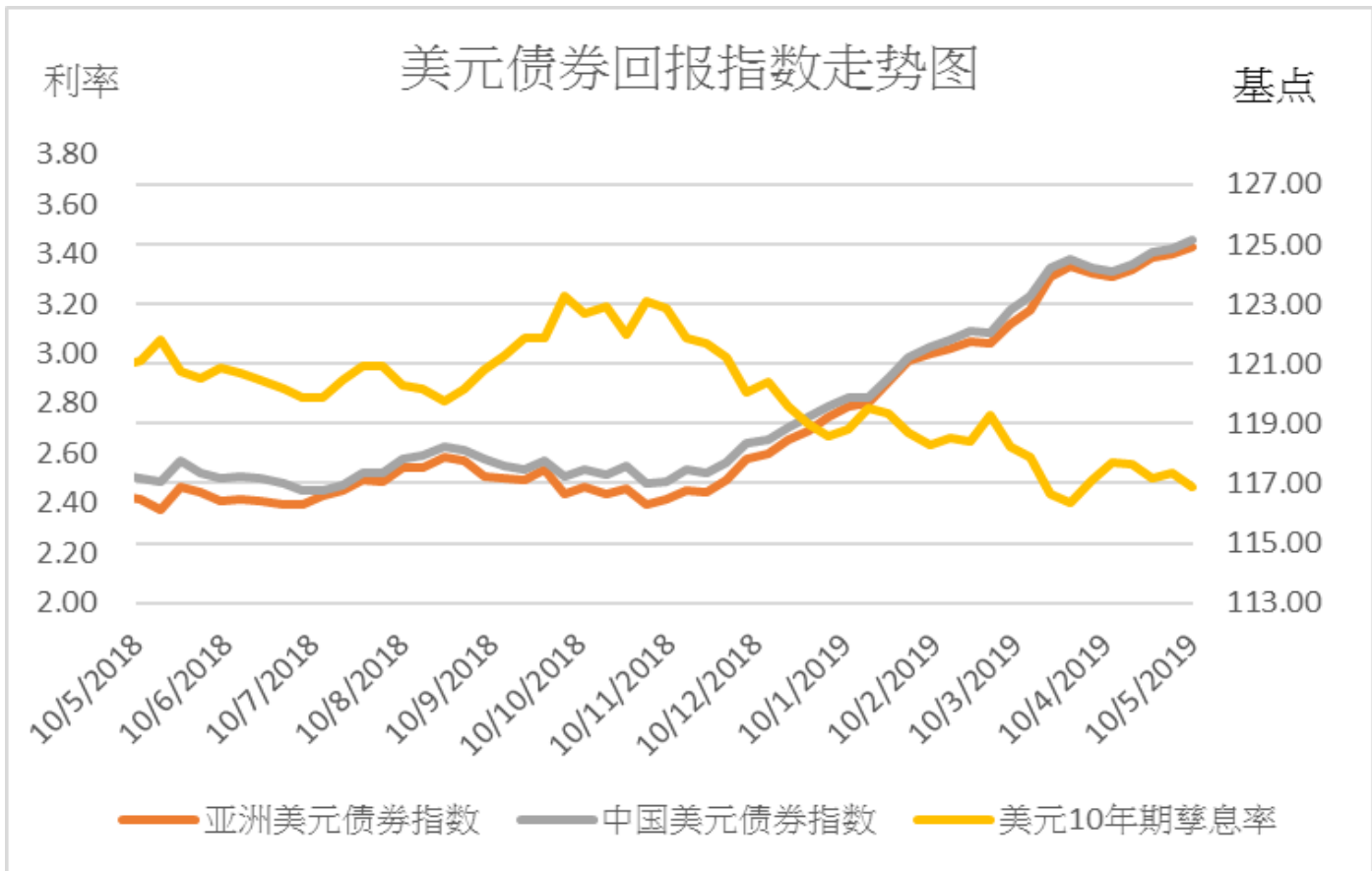

亚洲行业债券利率走势图

利率

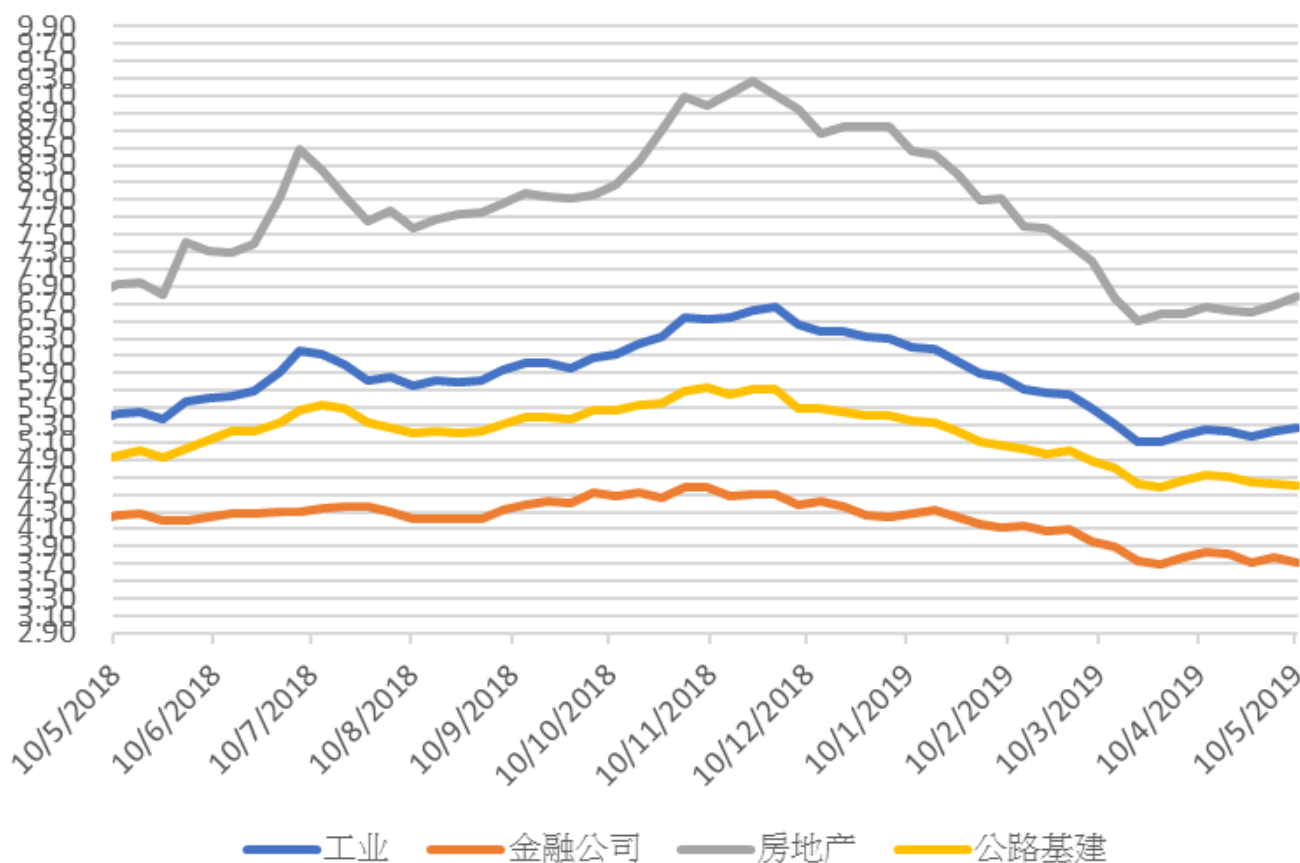

免责声明

上述资料均由中国诚通（香港）资产管理有限公司提供作参考，此报告并不存有招揽任何投资业务的企图。资料所包含的意见、预测及其它均为从相信为准确的来源搜集，中国诚通（香港）资产管理有限公司对任何因信赖或参考有关内容所导致的损失，概不负责。中国诚通（香港）资产管理有限公司随时可能替报告内容所述及的公司提供投资、顾问、融资或其他服务，或买卖（不论是否以委托人身份），及拥有报告中所述及公司的证券；而中国诚通（香港）资产管理有限公司的员工、分析员或董事亦可能为报告内容所述及的公司董事。客户不得以任何方式将任何此述资料分发予他人。